



Fundação: 15/03/1989

CULTURA, CIÊNCIA E MEMÓRIA DA
ODONTOLOGIA POTIGUAR

Reconhecida de Utilidade Pública:

Municipal, Estadual e Federal.

Rua Dr. Múcio Galvão, 480 – Natal/RN

59.022-530



(84) 9.9830-0201



academia.odontorn@gmail.com



AcademiadeOdontologiaRN



[academia.odontorn.com.br](https://academiaodontorn.com.br)



MUSEU SOLON DE MIRANDA GALVÃO

Um dos maiores e mais organizados do País.

Visitas mediante agendamento

A palavra MUSEU, do grego *museion*, *morada das Musas* (deusas das artes e das ciências, filhas de Mnemosyne, deusa Memória). Espaço físico em que a cultura vive por meio da forte conexão entre o presente, o passado e o futuro.

Convites

1 – MUSEU:

Cerca de 40.000 peças merecem ser visitadas, pela grande variedade e algumas raridades.

2 - BIBLIOTECA:

O nosso acervo possui exemplares valiosos, que estão disponíveis para consultas e/ou empréstimos.

Prof. Dr. Clemente Galvão Neto

Ícone da Odontologia Potiguar e Nacional



Fundador do Museu e Cofundador da
Academia



DATAS SIGNIFICATIVAS DO MÊS



PERFIL ACADÊMICO

Aqui são apresentados os Fundadores da nossa Academia, através da trajetória pessoal e profissional de cada um, culminando com a inauguração do prédio onde hoje ela funciona.

Trata-se de um trabalho de resgate da história da ANRO.

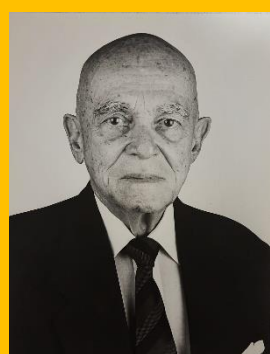

**ODILON DE
AMORIM GARCIA
CADEIRA Nº 06
FUNDADOR,
EMÉRITO E
PATRONO**

Nasceu em 05/12/1919, em Natal/RN. Casou-se com a Senhora Maria Aparecida, carinhosamente chamada de “Dona Cidinha” com quem teve 05 filhos, dos quais 03 são Cirurgiões-Dentistas: Maria Lúcia, Maria do Carmo, Carlos Alexandre, Odilon Filho e Otávio.

Diplomou-se em Odontologia na cidade do Recife em 1941, e em 1947 deu sua primeira grande contribuição à Odontologia Potiguar, sendo um dos fundadores da Faculdade de Odontologia da Universidade Federal do Rio Grande do Norte. Desde aquela data, Odilon dedicou-se como ninguém, àquela que foi, por tanto tempo, a sua 2ª casa; ou melhor, a extensão da sua casa.

Não raro, ele recebia Professores, sobretudo do Sul do país, a seu convite, em sua residência, no intuito de promover um intercâmbio com a Faculdade de Odontologia do nosso Estado. Ele foi Professor dessa Faculdade, desde a sua criação e também Diretor. Era austero, dedicado, obstinado, decidido e seguro em seus propósitos, mas era, ao mesmo tempo, “um coração mole”. Sua destacada atuação como Professor e Diretor, contribuiu para a abertura das vitórias que hoje alcançamos, como o Provão e o ENADE, havendo neste último, obtido o 1º lugar no Brasil. Cirurgião-Dentista civil da Base Aérea de Natal, Presidente por 02 mandatos da ABO/RN, Professor visitante



da Faculdade de Odontologia de Diamantina (MG).

Foi também Professor Emérito da UnP e UFRN, onde instalou nesta última cursos de Pós-Graduação.

Nasceu predestinado para as grandes realizações: Clínica Privada, Intercâmbio Científico da Odontologia com outros Estados, ABO-RN, Faculdade de Odontologia com a Clínica Integrada e Cursos de Pós-Graduação.

Levantou bem alto a bandeira da Odontologia Potiguar, fincando-a invencível, para todos e diversos ventos dos quadrantes brasileiros.

Semeador de amigos, bom marido e bom pai, contando com o apoio de Dona Cidinha, sua estimada esposa e grande companheira, para os embates da vida.

Participou de forma eficaz, assídua e determinada nos interesses científicos, culturais e sociais da Categoria.

A sua administração em entidades e órgãos de classe foi marcada pelo pioneirismo, criatividade e dedicação.

Temos um protagonista para nossa existência, visto que a ideia de criar a Academia Norte-Rio-Grandense de Odontologia surgiu dele, pois era muito amigo do Dr. Wilson Dias, um dos fundadores da Academia Cearense de Odontologia.

Deu início aos trabalhos, convidando seu vizinho e amigo, Doutor José Cavalcanti

Melo e, posteriormente, o Doutor Clemente Galvão Neto, nascendo assim a ANRO, em 15/03/1989.

10 anos depois de muito trabalho e empenho, foi inaugurada sua sede própria, em 13/11/1999, onde funciona até hoje. Em 24/10/2008, um ano após a sua morte, a ANRO prestou justa homenagem ao seu estimado idealizador, fundador, Presidente e atuante Acadêmico, com a posição de uma placa com seu nome no seu auditório, numa proposição dos queridos Acadêmicos **Lenilson Silva de Carvalho** e **Melúcia Rodrigues Soares**.

Pelo caráter, valor e serviços prestados à Odontologia, ele é digno dessa homenagem.

Ela é justa e merecida: Justa, porque, precisa e exatamente a Diretoria da Academia julgou conforme o melhor de sua consciência; merecida, em virtude dos seus méritos pelo desenvolvimento da profissão.

Sua “partida” em 24/10/2007 foi noticiada em diversos veículos de comunicação, tamanha é a sua importância na Odontologia Potiguar e Nacional.

Mestre Odilon Garcia deixou uma lacuna enorme na Odontologia, além de uma saudade imensurável nos que tiveram o privilégio de com ele conviver, deixando um grande legado: Ensino e Educação!



OBS.: Perfil baseado em discursos proferidos pelos Acadêmicos Doriélio Barreto da Costa, Lenilson Silva de Carvalho e Odilon de Amorim Garcia Filho, por ocasião de diversas homenagens recebidas.

DEPARTAMENTO SOCIAL

Jaldir da Silva Cortez e Adali Soares Lins Bahia



CANTINHO LITERÁRIO

HISTÓRIA - Contribuição de Pernambuco á Odontologia do Rio Grande do Norte.

Por GIVALDO SOARES

Pernambuco teve uma influência fundamental na evolução da Odontologia do Rio Grande do Norte, um fato pouco conhecido da maioria dos Cirurgiões-Dentistas do Estado.

Além do intercâmbio científico, iniciado na década de 50, entre os 02 Estados, Pernambuco abriu suas portas, para receber os jovens Norte-Rio-Grandenses, que foram estudar Odontologia na sua Capital.

Tudo isso começou na década de 20, com a presença dos jovens: José Carlos Leite, Péricles Leite, Giuseppe Leite, Carlos Borges de Medeiros, Odilon Garcia, Clemente Galvão Neto, Solon Galvão Filho, Murilo Pinto e muitos outros. Todos concluíram seu curso de Odontologia naquela bela cidade do Recife.

Mas Pernambuco foi muito além. Mandou muitos dos seus filhos, atuarem na Odontologia do Rio Grande do Norte, participando, assim, de sua história.

O 1º Cirurgião-Dentista pernambucano a chegar ao Rio Grande do Norte, foi o Dr. Francisco Ramalho, que era filho de São José do Egito.

Chegou e logo participou da criação da Associação Odontológica do Rio Grande do Norte, em 27 de setembro de 1930, sendo eleito seu primeiro Presidente.

Outro ilustre Pernambucano que teve grande participação na Odontologia potiguar, foi o Dr. Alberto Moreira Campos, que concluiu seu curso de Odontologia, em Recife, em 1933. Chegou para trabalhar em Caicó, em 1934.



Logo depois, veio para Natal e junto com José Cavalcante de Melo, participaram da fundação da Faculdade de Odontologia do nosso Estado, em 1946/47.

Porém, a ideia da criação da Faculdade partiu do Professor Luís Soares de Araújo, que participou também da criação da Faculdade de Direito e da Policlínica do Alecrim. Foi um grande homem, porém, muito esquecido!

Outro destaque Pernambucano foi Pedro Lopes Cardoso, que veio muito jovem para Natal. Foi Professor da Faculdade de Odontologia e Presidente da Associação Brasileira de Odontologia, Secção do Rio Grande do Norte, por três mandatos, sendo responsável principal pela construção da velha sede, na Rua Felipe Camarão.

Outros Pernambucanos tiveram atuação na clínica privada e no magistério: Uoston Holden da Silva, Aldemir Albuquerque e Nelson João da Silva - este *pequeno gigante* começou como Protético, depois Dentista e Professor.

Ele participou da revolução na Odontologia Portuguesa, junto com Dr. Solon Galvão Filho. A atuação foi tão importante da dupla em Portugal, que o Professor Solon Galvão Filho, recebeu o título de Doutor Honoris Causa da Universidade de Lisboa.

Mais um Pernambucano que brilhou em Natal com sua generosidade, foi Severino

Nunes, Protético. Era filho, também, de São José do Egito.

Chegou aqui em avião Catalina, em 1948. Depois de trabalhar no Laboratório Galvão, montou seu próprio laboratório que era um dos melhores do Nordeste.

Criou dentro do seu laboratório o que ele chamava a “Escolinha de Sagres”, onde ele orientava jovens na arte da Prótese Dentária.

Chegou a formar mais de 50 protéticos.

DUAS CURIOSIDADES SOBRE O TEMA:

1) Nelson João Silva, Givaldo Soares da Silva e José Braulino Júnior beberam na mesma fonte. Foram alunos do Dentista Prático Agenor Vieira, em Lagoa dos Gatos/PE, onde deram os primeiros passos no aprendizado da Prótese Dentária Laboratorial.

2) O 1º Lagoagatense a chegar para trabalhar no Rio Grande do Norte, foi o médico Álvaro Vieira. Convidado pelo também médico Januário Cicco, em 1936. Porém, antes da chegada de Dr. Álvaro a Natal, Lagoa dos Gatos já tinha recebido em seu solo sagrado, o Norte-Rio-Grandense, de Mossoró, Dr. Carlos Borges de Medeiros, Cirurgião-Dentista, que exerceu o cargo de Secretário de Saúde da Prefeitura daquela cidade, em 1933.

ASSIM É PERNAMBUCO, SEMPRE FALANDO
PARA O MUNDO!!!

Givaldo Soares



LUSOFONIA



Comunidade formada pelos povos de nações que compartilham a Língua e a Cultura Portuguesas: Brasil, Angola, Cabo Verde, Guiné-Bissau, Moçambique, São Tomé e Príncipe (África), Portugal, Goa (Índia), Timor Leste (Ásia), Macau (China). No Planeta: 3% falam Português, 2% falam Russo e Japonês e 62% falam sua própria língua nativa

PARA FALAR / ESCREVER BEM

Meio x meia

Certo: - Ela estava **meio** nervosa na reunião. **Errado:** - Ela estava **meia** nervosa na reunião. **Por quê?** No sentido de “um pouco”, a palavra “meio” é invariável. Como numeral, concorda com o substantivo. - Ele comeu **meia** maçã.

Namorar alguém x Namorar com alguém Certo: - Maria **namora** Paulo.

Errado: - Maria **namora com** Paulo.

Por quê? A regência do verbo namorar **não** admite preposição.

Na medida em que x À medida que

Certo: - É melhor comprar à vista **na medida em que** os juros estão altos

Errado: - É melhor comprar à vista **à medida que** os juros estão altos..

Na medida em que equivale a “porque”.

À medida que estabelece relação de proporção. - O nível dos jogos melhora **à medida que** o time fica entrosado.

Para mim fazer x Para eu fazer

Certo: - Era **para eu fazer** a apresentação, mas tive de me ausentar.

Errado: - Era **para mim fazer** a apresentação, mas tive de me ausentar.

Por quê? “Para eu” deve ser usado quando se referir ao sujeito da frase e for seguido de um verbo no infinitivo.

Perca x perda

Certo: - Há muita **perda** de tempo com banalidades. **Errado:** - Há muita **perca** de tempo com banalidades. **Por quê?** **Perca** é verbo e **perda** é substantivo. - Não **perca** as esperanças! Essa **perda** foi irreparável.

Deu x Deram tantas horas

Certo: - **Deram** 10 da noite e ele ainda não chegou. **Errado:** - **Deu** 10 da noite e ele ainda não chegou. **Por quê?** Os verbos **dar, bater e soar** concordam com as **horas**. Porém, se houver sujeito, deve-se fazer a concordância: O sino bateu 10 horas.

FONTE: <http://micromust.com.br/>
Livro de anotações com 101 dicas de português (Editora Hunter Books, 2014), Professora Rosângela Cremaschi



PARA REFLETIR



PROCURE UM AMANTE

Jorge Bucay-Psiquiatra e Psicoterapeuta.

Muitas pessoas têm um amante e outras gostariam de ter um. Há também as que não têm, e as que tinham e perderam. Geralmente, são essas últimas que vêm ao meu consultório, para me contar que estão tristes ou apresentam sintomas típicos de insônia, apatia, pessimismo, crises de choro, dores etc. Elas me contam que sua vida transcorre de forma monótona e sem perspectivas, trabalham apenas para sobreviver, e não sabem como ocupar seu tempo livre.

Enfim, são várias as maneiras que elas encontram para dizer que estão simplesmente perdendo a esperança.

Antes de me contarem tudo isto, elas já haviam visitado outros consultórios, onde receberam as condolências de um diagnóstico firme: Depressão!

Após escutá-las atentamente, eu lhes digo que não precisam de nenhum antidepressivo; digo-lhes que precisam de um AMANTE!!!

É impressionante ver a expressão dos olhos delas ao receberem meu conselho.

Há as que pensam: - *Como é possível que um profissional se atreva a sugerir uma coisa dessas?*

Há também as que, chocadas e escandalizadas, se despedem e não voltam nunca mais.

Aquelas, porém, que decidem ficar e não fogem horrorizadas, eu explico o seguinte:

- *AMANTE é aquilo que nos "apaixona", é o que toma conta do nosso pensamento antes de pegarmos no sono. É também aquilo que, às vezes, nos impede de dormir.*

O nosso AMANTE é aquilo que nos mantém distraídos em relação ao que acontece à nossa volta. É o que nos mostra o sentido e a motivação da vida.

Ele não está necessariamente no outro de fora, está dentro de nós, e nos desperta os nossos maiores sentimentos de amor-próprio e as maiores paixões e sensações incríveis. Também podemos encontrá-lo na pesquisa científica ou na literatura, na música, na política, no esporte, no trabalho, na necessidade de transcender espiritualmente, na boa mesa, no estudo ou no prazer obsessivo do passatempo predileto....

Enfim, é "alguém!" ou "algo" que nos faz "namorar a vida" e nos afasta do triste destino de "ir levando"! E o que é "ir levando"? Ir levando é ter medo de viver.



É o vigiar a forma como os outros vivem, é se deixar dominar pela pressão, afastar-se do que é gratificante, observar decepcionado cada ruga nova que o espelho mostra, é se aborrecer com o calor ou com o frio, com a umidade, com o sol ou com a chuva. Ir levando é adiar a possibilidade de desfrutar o hoje, fingindo se contentar com a incerta e frágil ilusão de que talvez possamos realizar algo amanhã.

Por favor, não se contente com "ir levando"; procure um amante, seja também um.... PARA ESTAR SATISFEITA(O), ATIVA(O) E SENTIR-SE JOVEM E FELIZ, É PRECISO NAMORAR A VIDA!



**Utilidade
Pública**

CRO/RN: AGENDAMENTO

Das 10h00 às 16h00, de 2^a a 6^afeira.

WhatsApp: 9 9999-7140

Tels.: 3222.4657 / 3211.1948.

GENTIL FERREIRA DE SOUSA

Alvenaria, Pintura e Hidráulica

Presta serviços à Academia há muitos anos, sempre com esmero e eficiência.

Contato: 99674-9904



DRA. ERIKA MEDEIROS FISIOTERAPIA E PILATES

GRADUADA EM FISIOTERAPIA E
PÓS GRADUADA EM FISIOTERAPIA
GERIÁTRICA.

INSTRUTORA DE PILATES
REABILITAÇÃO FUNCIONAL
TERAPIAS MANUAIS
LIBERAÇÃO MIOFACIAL
AGULHAMENTO A SECO
AURICULOTERAPIA
VENTOSATERAPIA
MASSAGEM TERAPÊUTICA.

Climest 2020 3111
@climestmedseg

OBS.: Condições especiais para Acadêmicos e Familiares

GINÁSIO: KNOCKOUT – FITBOXING.

Fitboxing é a nova forma de se manter saudável, de maneira divertida, combinando técnicas de boxe e artes marciais com exercícios físicos, numa estrutura segura e com dinâmica personalizada.

É apto para todas as idades e pessoas, ajudando a melhorar o condicionamento físico e a saúde.

A prática do *FitBoxing* permite desenvolver maior elasticidade e potência, melhora a coordenação e equilíbrio neuromuscular, além disso, estimula coragem, motivação e diversão.

Os sacos de pancadas estão equipados com sensores que permitem medir em tempo real o total de pontos, força média



e número de golpes de cada praticante, sendo o único ginásio de Natal a trazer o conceito de gamificação para o esporte.

TÉCNICAS DE LUTA: Combinação de técnicas de boxe, *kickboxing* e *muaythai* num saco de pancadas só para você, liberando socos, chutes e movimentos de defesa.

EXERCÍCIO FÍSICO: Realização de exercícios de treinamento físico feitos com seu próprio peso corporal, para melhorar a resistência, tonificação muscular e definir o seu corpo. Os benefícios são visíveis, a partir das primeiras semanas de prática dessa modalidade: - Redução da gordura e peso; - Fortalecimento muscular; - Melhor coordenação e resistência; Alívio do estresse e da tensão.

<https://www.knockoutfitboxing.com/>

<https://www.instagram.com/knockoutfitboxing/>

Av. Romualdo Galvão, 459
59020-565 (84) 98827-3339
info@knockoutfitbxoing.com

CHUVEIRO SOLIDÁRIO



O **Grupo de Voluntários Chuveiro Solidário** apela para o sentimento de CARIDADE, para fazer parte da missão de amenizar o sofrimento dos *Moradores das Ruas de Natal*, que vivem em condições muito precárias.

Eles precisam muito de: **Material de higiene:** Toalhas de banho; Sabonete líquido; Creme dental; Escovas de dentes; Fio dental; Xampu / Condicionador; Pentes; Desodorante; Barbeadores descartáveis. **Roupas:** adulto/infantil; Lençóis; Meias; **Calçados:** Sandálias / chinelos adulto e infantil; **Outros itens:** Absorventes; Fraldas descartáveis; Desinfetantes; Álcool gel 70%; Cotonetes.

Como ajudar? Entrando em contato, através do WhatsApp **98800.5400**.

Ações: Acontecem nas madrugadas de 3^{as}, 6^{as} e domingos, e podem ser participadas por profissionais voluntários das diversas áreas envolvidas nas atividades, como se pode ver nessas imagens:

<https://instagram.com/chuveirosolidario?igshid=1kct4tey89vje>
https://youtu.be/Z43Coo8F_yY





Ajude a manter nossas ações



Banco do Brasil
Ag: 2874-6
Conta Corrente: 115382-0
Leandro Luz Sanches
CPF: 011.803.424-37



Cx. Econômica Federal
Ag: 0034
Conta Poupança: 60033-1
Operação: 013
Laudecir Ferraz
CPF: 011.366.108-80

Doe agora qualquer valor

PIZZARIA: "QUE MASSA"

Chiara - Filha da Acadêmica/Diretora

Consuelo Primola Gusmão

QUAL VAI SER A
PIZZA QUE VOCÊ VAI
CHAMAR DE SUA
HOJE?

*Que Massa,
Pizza!*

R\$ 38,00
QUALQUER
PIZZA

PEÇA PELO WHATSAPP:
84 99133-4535 - KIKA
84 99133-5659 - ROBINHO

CONSULTE TAXA DE ENTREGA PARA SEU BAIRRO

DIRETORIA 2021 / 2023

Presidência:

HÉBEL Cavalcanti Galvão - Cadeira 23

Vice-Presidência:

ROSEANA de Almeida Freitas - Cadeira 04

Secretaria:

Maria da **CONCEIÇÃO** P. P. Solano - Cadeira 24

Tesouraria:

REJANE Andrade de Carvalho - Cadeira 17

Biblioteca e Museu:

YARA Silva - Cadeira 21

Departamento Social:

JALDIR da Silva Cortez - Cadeira 16

Adjunta: ADALI Soares Lins Bahia

Também Cadeira 16

Departamento de Divulgação:

Maria **MARLUCE** de Souza - Cadeira 32

Adjunta: MELÚSIA Rodrigues Soares - Cadeira 2

Departamento Científico:

ISABELITA Duarte Azevedo - Cadeira 32

Escola de Aperfeiçoamento Profissional

Diretor: MARCUS VINÍCIUS

Almeida de Araújo - Cadeira 18

Diretoria de Patrimônio:

MÁRIO Coutinho Abbott Galvão - Cadeira 14

Adjunta: CONSUELO Primola Gusmão. Cadeira 45.

EXPEDIENTE

Jornal: O Acadêmico

Criação e Edição:

Acadêmico Rubens Barros de Azevedo

Cadeira nº 16

Formatação:

Secretária Executiva

Suely Martins

